



# Correspondentieschaak.

Waar moet die zet naar toe?



De 1e kaart!

Hoi:  
Ik heb alleen een  
zakspelletje van 20  
bij 20 cm voorleegig  
dus kan het een beetje  
overnichtelijk!  
als eerste zet dus  
1.e2-e4 en op  
1.a7-a5 komt 2.d2-d4!  
het adres

Remco Pihlajamaa  
% Metsänkatkimuslaitos  
Muhoksen tutkimusasema  
91500 Muhos - Finland  
pöytä Remco



Eric Brouwers  
Mijnzebelaan 53  
6412EP HEERLEN

Holland

24.

Correspondentieschaak (1)

Een partij om nooit te vergeten!

Oktober 1987, Remco moet in dienst in Finland. We houden schaakkontakt middels briefkaarten die om de week aankomen. Een heuse correspondentiepartij. De eerste 27 zetten worden gespeeld, Finland-Heerlen v.v. Daarna reist Remco rond. Hij bezoekt de U.S.A. en zet overal de partij voort. Vanuit de U.S.A. stuurt Remco deze kaart met de zet 28. Th2.

## SAN FRANCISCO GENERIC POST CARD

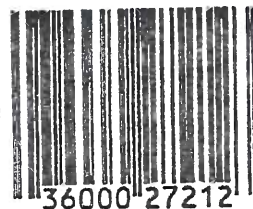

Rond de 31ste zet is hij weer in Maastricht het is dan januari 1989. Daarna tot de 47ste zet gaat de partij per telefoon. Hij blijkt nu veel trager te gaan. Soms geven we analyses die de ander klakkeloos volgt. Meestal gaat dit niet op en blijft het bij 1 zetje per kaart of telefoontje.

Ik heb ontzettend veel tijd in deze partij gestoken, soms analyseerde ik 1½ uur op 1 zet. Ik kreeg dan ook vaak de wildste varianten op het bord. Ik nam deze partij zeer serieus. Remco misschien iets minder, ge-

25

maar

tuige dit fragment: "Zend ook de hele partij of de actuele stelling want die ben ik vergeten!" Zo'n partij brengt iets extra's mee. Niet alleen is het bijzonder goed voor je openingsrepertoire er ligt ook veel gevoel in want als je slecht staat en Remco doet een sterke zet dan voel je je niet 5 minuten ongemakkelijk maar 2 weken, totdat de volgende krachtzet in de bus valt, je sloft dan naar de voordeur. Sta je beter, lig je in bed en hoor je de postbode dan flits je naar beneden.

Tijdverbruik Remco  $\pm$  25 uur

Eric  $\pm$  30 uur over 47 zetten!

Met schaakklok zullen we beide  $\pm$  13.750 uur op de klok nodig hebben gehad!

Een onzekere faktor is hulp van buitenaf. Ik weet bijvoorbeeld niet of Remco zet 28 Th2 met Fischer heeft doorgesproken, omdat hij slechts enkele kilometers van hem vandaan zat. Ik heb in ieder geval af en toe L.J. geraadpleegd, ook een sterk schaker. Ik wil hier geen naam voluit schrijven, anders zou er binnen de club hierover een konflikt kunnen ontstaan tussen de penningmeester en de intern wedstrijdleader bij wijze van spreken natuurlijk. Ook heb ik soms de computer geraadpleegd. Deze begreep opmerkelijk vaak niets van de stelling. Mijn geduchte tegenstander zou het ding dan ook met zo'n bedenktijd makkelijk oproken. De partij is een lust voor het oog geworden!

De analyses van de partij waren in handen van Maurice, Remco en Eric.

Remco - Eric                      Frans

1. e 4 - e6 Ik had Remco 6 openingen voorgesteld op e4 hij koos deze.
2. d4 - d5
3. Pc3 - Lb4
4. e5 - c5 Vandaag de dag speelt Remco meestal Ld2

5. a3 - Lxc3 Ook hier is Ld2 een goede mogelijkheid omdat op cxd4 6. Pb5 volgt met voordeel voor wit. Wit voorkomt hiermee een verzwakking in de pionnenstructuur zie de partij.
6. bxc3 - Pe7
7. a4 - b6 Remco had in Finland geen theorieboeken Hij had geen zin in de consequenties van 7. Dg4. Hij vond in de plaatselijke bieb een boekje over Fischer die speelde hier 7. a4 dus Remco ook. De zet is positioneel en past beter bij zijn stijl dan Dg4. De zet b6 was nergens terug te vinden hij ziet er evenwel logisch uit.
8. Lb5+ - Ld7 Zwart wil natuurlijk zijn in het Frans altijd slechte witte looper afruilen.
9. Le2?! - Pbc6 Wit behoudt de sterke looper maar volgens mij kon zwart moeilijk op b5 slaan, omdat a7 altijd zwak blijft.
10. Pf3 - Dc7
11. Dd2! - h6!? Een rare zet, de dame blokkeert weliswaar de looper, maar deze moet toch naar a3. De dame kan nu sterk naar f4. De zwarte zet geeft wit aanknopingspunten voor een latere koningsaanval. Misschien was f6 sterker om het witte centrum op te blazen.
12. h4! - cxd4 Om na Df4 geen last te hebben van een eventueel g5. Ook komt h3 vrij voor het torentje op h1. Tevens wordt de opmars g2-g4-g5 ondersteunt. 12. .. cxd4 is noodzakelijk dichtschuiven, is zwak voor zwart, omdat Ld7 in ademnood komt.
13. cxd4 - Pa5
14. Ld3 - Pc4 Hier had Remco een omvangrijke herplanning in gedachten Db1, Ld3, Pd2, c3 en dan g2-g4-g5, omslachtig maar volgens Euwe mag je niet zonder plan spelen!

15. Db4?! - Pec6 Hier blijkt het nadeel van een correspondentiepartij. Remco speelde naar mijn smaak 4 zetten om Df4 voor te bereiden en speelt dan Db4. Df4 ziet er veel sterker uit zelfs in combinatie met Remco's plan.
16. Db1 - P6a5
17. Pd2 - 0-0 Eric: voor zo'n zet is geen teken, het is gewoon bloedlink 0-0-0 had ook gekund.  
Remco: 0-0???!! dacht ik toen ik deze zet kreeg. Ik wist dat Eric een computer had en die hebben geen gevoel voor gevaar.
18. g4! - f6! Remco speelt op aanval zoals gewoonlijk. Eerst richting andere koning en dan pas kijken of de eigen koning geholpen moet worden. ...f6 dwingt wit tot een verklaring en tast het centrum aan.
19. exf6 - Txf6 Volgens Maurice was 19. f4 te roekeloos na 19. ...fxe5, 20. dxe5 Pe3 21. Pb3 Pg2+, 22. Kd1. Ik vond f4 geheel in stijl maar de koning blijft zo naakt als in Pleeboy.
20. g5 - hxg5
21. hxg5?! - Tf5! De witte zet ligt voor de hand 21. Lh7+ was volgens Maurice zeer sterk want na Kxh7? 22. hxg5+ verliest zwart een kwaliteit in een slechte stand. Remco zegt het volgende over deze zet: deze zet werd alom bekritiseerd. Na 21. Lh7+ moet zwart Kf7 doen waarna hij na 22. hxg5 Pxd2, 23. Lxd2 Tf5, 24. Lxf5 exf5 kansen krijgt. Dit hebben we later gecontroleerd en het bleek dat wit na 25. Lxa5 bxa5, 26. Dd1! de beste kansen behoudt. Tf5! gedwongen en sterk.

22. Lxf5? - exf5 De witte zet is zeer voor de hand liggend. Maar de toren loopt niet weg anders wordt de diagonaal b1-h7 dodelijk geopend. Naar onze smaak was 22. Pb3! beter. En zwart heeft geen echt goede zetten. Brutaal 22... Txf2 23. Kxf2 Tf8+, 24. Kg2 e5, 25. Pxa5 bxa5, 26. Lh7+ Kf7, 28. Tf1 wint voor wit. Wat moet zwart anders spelen b.v. 22. ...Taf8, 23. Pxa5 bxa5 (23...Txf2, 24. Lh7+ Kh8, 25. Db3 + -) 24. Db3+ - 22. ...d5 geeft misschien het beste spel. 22. Pf1! zou ook zeer sterk zijn.
23. Pf3 - Te8+
24. Kf1 - f4! De zwarte zet beperkt Lc1 sterk in zijn mogelijkheden, terwijl Ld7 opbloeit.
25. c3 - Te4 Wit dreigde Dh7+ met vernietiging; weer sluit een toren de belangrijke diagonaal af.
26. Th4 - Pd6!? 26. g6 is niet goed wegens Lg4. 27. Db4 (met de dreiging Th8+ en Df8 mat) Pd6, 28. Pe5 Le2+, 29. Kgl f3, 30. Th7?! Pc6, 31. Pxc6 Dxc6, 32. a5 Pf7!! met prachtige winst voor zwart. Aldus Maurice.  
Op 26. Pd2 zou Pxd2 volgen, 27. Lxd2 Pc4, 28. Dc1 Lg4, 29. Th4 Le2+, 30. Kgl f3, 31. Txe4 dxe4, 32. Lf4 Dd7, 33. Kh2 Dg4, 34. Dgl (Lg3? gaat mat na Dh5+ Kgl Dh3) Dxf4+ en zwart moet winnen. Ik speelde Pd6 met het idee 27. Lxf4 Dc4+, 28. Kgl Pf5, 29. Tg4? Pd6 remise. Ik dacht namelijk dat ik erg slecht stond. Wit kan beter en speelt 29. Pd2! dan komt De2, 30. Pxe4 Pxh4, 31. Pd2 met maximaal remise.  
Op 27. Txf4 had ik Dc4+, 28. Kgl Lg4? (Pe5? verliest nu op Tel), 30. Kh2 Df1 en wit loopt altijd mat, dus 27. Lh3+



28. Kg1 Txf4!, 29. Lxf4 Df7 met winst

voor zwart

27. Ld2? - Pf5 Wit had met Da2! veel beter spel gehouden d5 en f4 hangen nu. Wit dekt welliswaar c3 maar deze pion is onbelangrijk. De loper blijkt hier heel slecht te staan.

28. Th2 - Pac4 De zwarte stukken beheersen het bord.

29. Db3?! - Pg3+!!

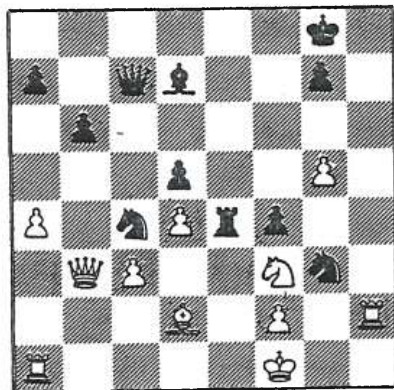

Wit pent Pc4 omdat d5 met schaak geslagen wordt, maar de dame bevindt zich op een zeer ongelukkig veld. Pg3+!! onweer bij heldere hemel na 30. f3 f3, 31. Tg2 is Pxd2+ 32. Pxd2 en Df4+ met winst voor zwart. Dus lijkt 31. Te2 de aangewezen zet. Dan komt Lh3+, 32. Ke1 Txe2+, 33. Kxe2 Lg4, 34. Tf1 levert na g2 35. Tg1 Lxf3 niets op voor wit. Dus 34. Da2 De7+, 35. Kd1 Lxf3+, 36. Kc1 g2 en de g-pion promoveert is dus niet goed voor wit.

Beter 35. Kf1 Lxf3,. Nu verliest 36.

Lf4 De6, 37. Lxg3 Dh3+, 38. Ke1 Dh1+, 39. Kf2 Dg2+, 40. Ke1 en Dg1 mat.

36. Tel helpt ook niet wegens Dd7! omdat tegen Dh3 - h1 mat niets te doen is. Begrijpt U nu waarom je zo'n 1½ uur op 1 zet kan "zitten".

30. Kg2 - Lg4!! Er dreigt nu simpel Lxf3+ en Pxd2+ met vork en mes. Het paard is weer taboe 31. f3 f3, 32. Thh1 Lxf3 en wit kan het schudden.

31. Pe5?? - Pe2?? Td1 was beter. Pe2 ziet er goed uit doch hoe wonderschoon was 31...Txe5!! 32. dxe5 Lf3+, 33. Kg1 Pe2+, 34. Kf1 Pxd2+ met winst.

32. Db5 Op 32. Pxc4 zou nu een schitterend mat volgen 32...f3+, 33. Kf1? Dxh2 en mat op g1 of h1 dus 33. Kh1 Dxh2+!!, 34. Kxh2 nu doet zich het grappige feit voor dat Lf5!, Le6!, Ld7! en Lc8! vernietigend zijn in combinatie met de zet Th4 mat! Wit wordt gehalijnd.

32. op P3g4 komt f3+, Kf1? of ook 33. Kxf3 falen op het gruwelijke Pxd2+. 33. Kh1 T3g4. En nu moet de h-toren spelen, anders volgt weer Dxh2+ gevolgd door Th4 mat. 34. Th8, Th7, Th4 zijn sowieso niets op 34. Th3 komt Dd7! met de dreiging Tg1+ en Dxh3 mat. Na 35. Tg1+ helpt 36. Kh2 evenmin wegens Tg2+ 37. Kh1 en Dxh3 mat. Het beste na Dd7 is nog Th2 maar dan slaat zwart eenvoudig op d2 en wint. Ook 35. Txf3 verliest wegens Pxd2! Dus 34. Th5 Pg3+ 35. f3 D3g3, 36. Th2 Th4! en het mat is niet te voorkomen.

De laatst mogelijke zet is 32. f3 Txe5!!, 33. dxe5 verliest wegens Lxf3+

34. Kxf3 faalt weer op Pxd2+, 34. Kf2 lijkt ook niks na Dc5+, 35. Ke1 of Kf1 is mat door Dg1 dus wordt wit gedwongen tot de steeds weer verliezende zet Kxf3. Na 34. Kh3 komt Dc8+ en mat op g4. 33. f3 is ook niet goed wegens f3+, 34. Kf2 Pxd4!! En zwart kan na 35. cxd4 Te2+, 36. Kxf3 Dxb2, 37. Le1 Pd2+, 38. Lxd2 Df2 mat met gerust hart nog een pilsje drinken.

Na de zet 32. f3 Txe5!! helpt 34. Ta2 evenmin na 34...Txg5, 35. f3 f3+ (36. Kf1 gaat na Dxb2, 37. Lxg5? mat door Dg1). Dus 36. Kxf3 Dxb2 (37. Lxg5?? Pgl mat!) 37. Le3 Te5!! (38. dxe5? Pxe5 mat) dus 38. Txe2 Txe3+ 39. Txe3 Pd2 mat alle varianten zijn enerverend!

32. - Txe5!! Het 2e kwaliteitsoffer tevens is De8 mat verhinderd. Zwart beheerst de belangrijkste velden.

33. dxe5 - Dxe5

34. Le1 - Pd6!! Dit looperzetje ziet er triest uit maar is wenselijk. 34. f3 lijkt ook te kunnen maar dan komt Pxd2 35. f3 f3+ en het mat is onvermijdelijk!! 35...De4+, 36. Kh3 De3+, 37. Kh4 Dg3+ 38. Kh5 Dxb2, 39. Kg6 Dh7 mat. Ook 36. Kf2 gaat na De3+ 37. Ke1 Pxc3, 38. Te2 of De2 Pf3+, 39. Kf1 Dg1 mat! Pd6 is zeer sterk. De zwarte dame heeft nu vrij spel omdat e8 nu door het paard beschermd wordt. Kf7?! had misschien ook gekund.

35. Db4! - Dxc5! 35. Dc6 is niet goed wegens Lf3+ 36. Kf1 Dxc5 en het mat is niet meer te voorkomen, of 36. Kh3 Df5+ en mat op g4. Blijft over 36. Kxf3 De4+ 37. Kg4 f3+, 38. Kh3 Pgl+, 39. Kg3 Pf5 mat!. 38. Kh5 gaat ook mat na g6+.

36. f3! - Lh3 ++ 36. Dxd6 gaat niet wegens Lxf3+!  
 37. Kxf3 Pgl mat of Kh3 Pgl mat.  
 37. Kf2 - Pgl! Dreigt mat op g3. 37. Kxb3?? Pgl mat.  
 38. Txh3 - Pxb3+  
 39. Ke2 - Dg2+  
 40. Kd1 - Dxf3+ 40. of Kd3 Dxf3+, 41. Kd4?? De4+  
 41. Kc2 - Pc4  
 42. De7! - Dg2+ Wit dreigt eeuwig schaak. Zwart had hier ook De4+ kunnen doen op Dxe4 dxe4 krijgt hij 3 wonderpionnen (wit heeft dan wel meer kansen dan in de partij)  
 43. Kd3 - Kh7! Na Dh4+ Kg6 zijn de schaakjes op.  
 44. De8! - Df3+ Met weer eeuwig schaak dreigingen.  
 45. Kc2 - Pf2!  
 46. Kb3 - Pe4 46. Lxf2? gaat altijd mat  
 47. Dd8 - De2!! 0-1.

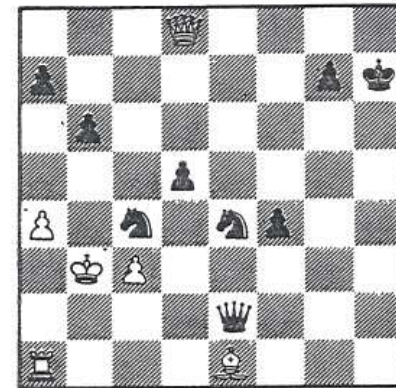

Hier slofte Remco nog 1 keer naar de telefoon om op te geven. Met het oog op de volgende varianten: 48. Dxd5 Pc5+, 49. Kb4 a5+, 50. Kb5 Pe3+ en zwart wint de dame. 48. Ta2 Dd1+, 49. Tc2 Db1+ en mat op b2 of 49. Kb4 Db1+, 50. Tb2 Dxb2+

48. Tbl a5 op 49. Dxd5 komt Pc5+ en wit verliest de dame. Op 49. Lf2 komt Ped2+  
50. Kc2 gaat mat na De4+ en 50. Ka2 verliest na Pxb1.

48. Dh4+ Kg6 is slechts uitstel van het vonnis.

Een spektakelstuk van de eerste orde!!



Yóór : 5 - 12 - 1991.

Grapjes van de zaak.



# Record

Clubrecord: 6-Eric.

Bij het schaken zijn er altijd mensen die rare dingen bedenken. Soms worden er wereldrecords gevestigd. Ik wilde even beginnen met een clubrecord.

RECORD: ZOVEEL MOGELIJK KONINGEN MAT ZETTEN IN 1 ZET.

Er zijn 2 regels: Je mag maximaal de 16 witte stukken gebruiken.  
: Geen van de zwarte koningen mag voor de matzet schaak staan.

Ik verzon de volgende stelling:

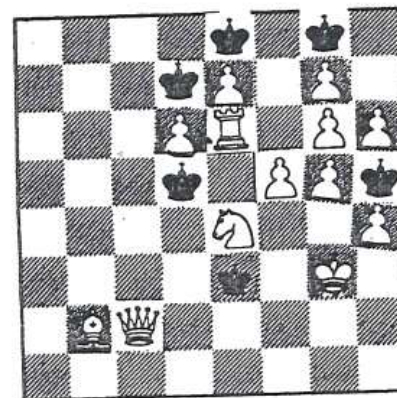

Pe4-f6++++++!

Met de zet Pe4-f6! gaan dan 6 koningen tegelijk mat.

Wie verbetert dit?

Inleveren voor 5 december bij Nanny of Eric.